SE-ACN Barra antiestática AC con boquillas

Ionización AC más chorros de aire de alta velocidad: elimina el polvo y separa las piezas adheridas por electricidad estática en un solo paso

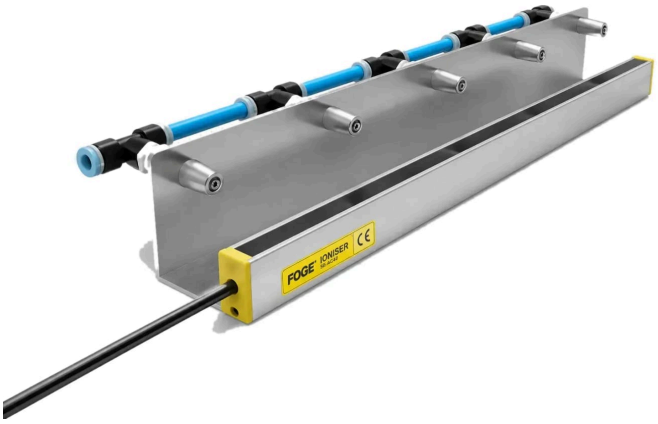

FÖGE Elektronik GmbH · Presentstr. 3 · 63939 Wörth am Main · Alemania · +49 9372 9809477 · sales@fogegmbh.com

Importante: montaje
Uso previsto
Límites de funcionamiento
Información técnica
Dimensiones e instalación
Conexión eléctrica (fuente de alimentación SE-PAC)
Indicadores y mandos (fuente de alimentación SE-PAC)
Averías
Advertencias
Mantenimiento
Seguridad
Responsabilidad por defectos materiales
Puesta fuera de servicio y eliminación

1 Importante: montaje

- Al instalar ionizadores sin asistencia de aire, oriente siempre los emisores hacia la pieza. Se admite un montaje inclinado de hasta 45° respecto a la vertical; un ángulo mayor reduce el rendimiento de ionización.
- No cubra el ionizador con metal ni coloque metal cerca de las puntas emisoras.
- No coloque nunca metal detrás de la pieza que se va a ionizar. De lo contrario, el eliminador de electricidad estática no puede neutralizar la pieza.
- El soporte de montaje puede ser de metal o de cualquier otro material.
- La distancia de montaje depende del producto antiestático; consulte la información técnica.

Sujeto a cambios técnicos, errores y erratas. Este documento es una traducción del original en inglés y puede contener errores de traducción.

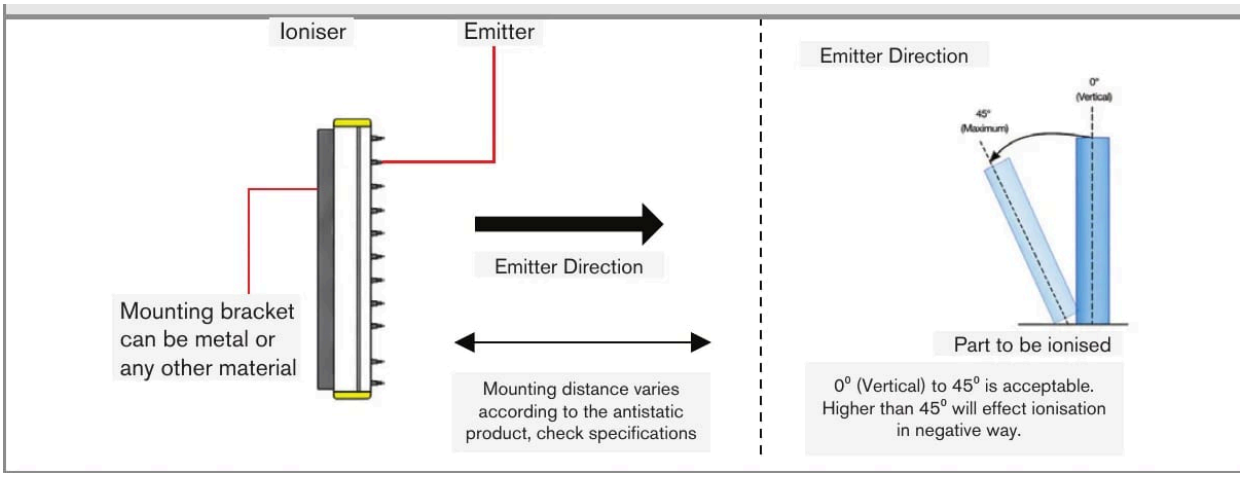

Orientación de los emisores e inclinación admisible (0° – 45°)

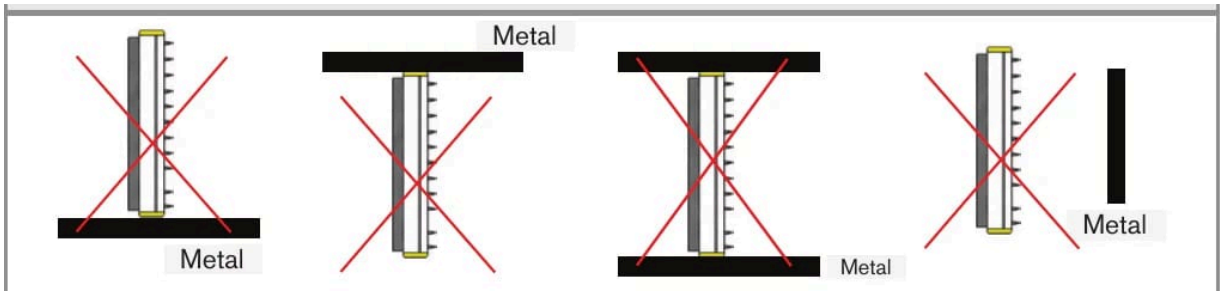

No cubra el ionizador con metal ni coloque metal cerca de las puntas emisoras

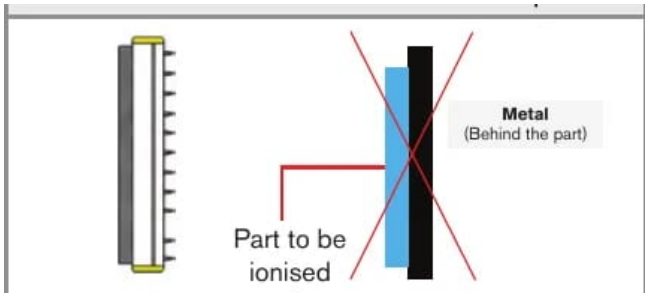

No coloque nunca metal detrás de la pieza que se va a ionizar

2 Uso previsto

La barra antiestática AC con boquillas SE-ACN está diseñada para su uso en entornos industriales. Neutraliza la electricidad estática y elimina el polvo de plástico, vidrio, tejido, papel y otros materiales no conductores, y ayuda a separar piezas que se adhieren entre sí por la electricidad estática. La ionización AC de las puntas emisoras de acero inoxidable se combina con chorros de aire comprimido de las boquillas situadas a lo largo de la barra.

Utilice la barra con aire comprimido seco y filtrado a 5 bar (máx. 8 bar) a través de un tubo de 10 mm. Conecte la SE-ACN-55 a una fuente de alimentación SE-PAC-55 y la SE-ACN-80 a una SE-PAC-80.

3 Límites de funcionamiento

El sistema debe funcionar dentro de los límites indicados en los datos técnicos y de acuerdo con las especificaciones técnicas y las instrucciones de instalación.

El sistema debe utilizarse de forma que, en caso de fallo de funcionamiento o fallo total del sistema, no se ponga en peligro a ninguna persona ni se dañen máquinas u otros bienes materiales. En aplicaciones relevantes para la seguridad, tome precauciones adicionales para la seguridad y la prevención de daños.

Sujeto a cambios técnicos, errores y erratas. Este documento es una traducción del original en inglés y puede contener errores de traducción.

4 Información técnica

Variantes	SE-ACN-55-xxxx (5,5 kV) · SE-ACN-80-xxxx (8 kV)
Fuente de alimentación compatible	SE-ACN-55: SE-PAC-55-2-C / SE-PAC-55-4-C · SE-ACN-80: SE-PAC-80-2-C / SE-PAC-80-4-C
Salida	5,5 kV (SE-ACN-55) · 8 kV (SE-ACN-80)
Tipo de ionización	Alta tensión AC — sin descargas
Alcance de ionización + aire	Hasta 600 mm
Velocidad de línea máx.	500 m/min
Longitud de pedido	100 – 2500 mm en pasos de 100 mm
Conexión de aire comprimido	Tubo flexible de 10 mm
Presión de aire — aire seco y filtrado	5 bar (máx. 8 bar)
Material de las puntas emisoras	Acero inoxidable — larga vida útil
Cable	C2: cable de 2 m con protección HFFR y conector de alta tensión
Barras por fuente de alimentación	Hasta 4 por fuente de alimentación SE-PAC, dentro de una longitud total de 12 m de cables y barras
Entorno	0 – 50 °C · máx. 70 % HR
Nivel de ruido	< 40 dBA
Seguridad	Sin descargas al tacto, corriente en las puntas < 250 µA · corriente del transformador máx. 5 mA (con fusible)
Carcasa	Lavable, calidad industrial
Conformidad CEM	2014/30/UE — Directiva CEM
Seguridad eléctrica	2014/35/UE — Directiva de baja tensión

5 Dimensiones e instalación

El funcionamiento del sistema requiere conocer las instrucciones de montaje. Las palabras de señalización utilizadas se explican en el apartado Seguridad.

- La longitud total de todos los dispositivos y cables conectados a una fuente de alimentación SE-PAC no debe superar 12 m. Reste la longitud de las barras antiestáticas de la longitud total.
- Si se supera la longitud total admisible, la fuente de alimentación puede no funcionar correctamente, puede dañarse o puede interrumpir la alimentación para evitar daños mayores.
- SE-CAB-AC-1: hay disponibles longitudes de cable no estándar en pasos de 1 m dentro de la longitud total de 12 m.

Sujeto a cambios técnicos, errores y erratas. Este documento es una traducción del original en inglés y puede contener errores de traducción.

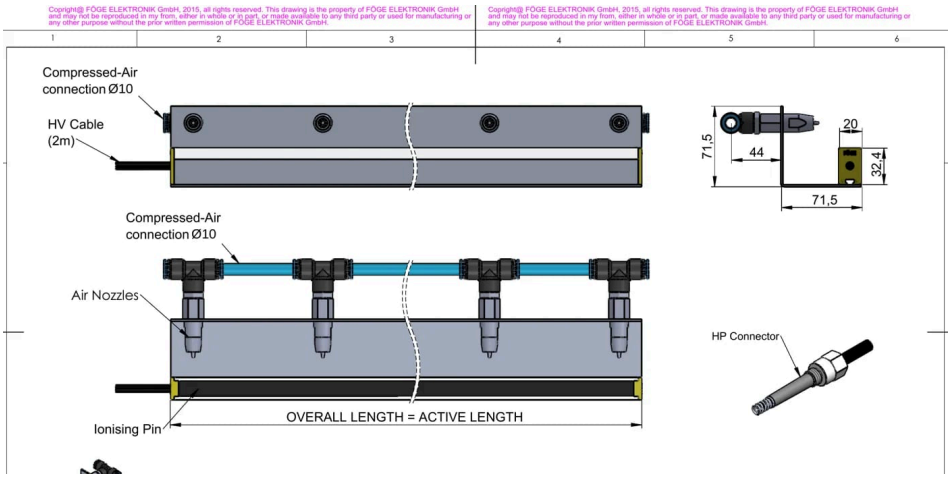

Dimensiones

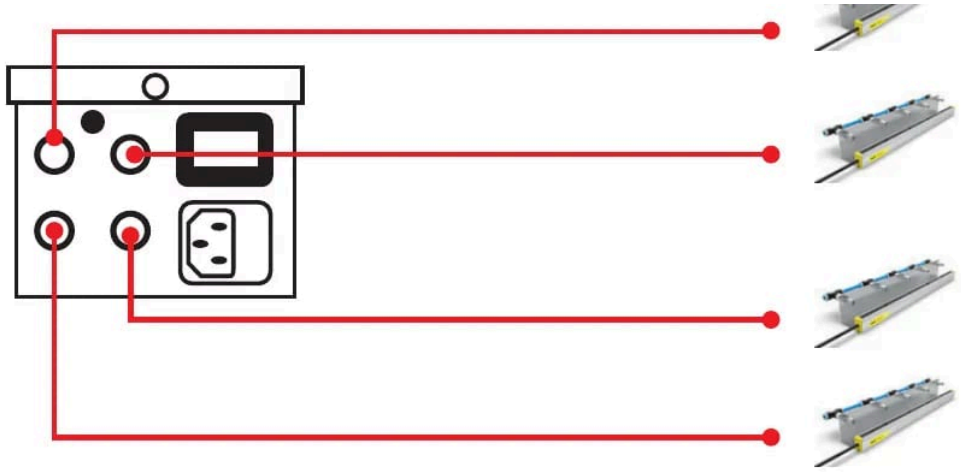

Conexión de hasta cuatro dispositivos a una fuente de alimentación SE-PAC (longitud total de dispositivos y cables dentro del límite permitido)

6 Conexión eléctrica (fuente de alimentación SE-PAC)

- Conecte el dispositivo a la fuente de alimentación SE-PAC con su conector AT metálico roscado.
- Alimentación de la fuente: conexión por enchufe de 220 V AC, 50 Hz.
- Portafusibles: fusible de vidrio rápido F0.1AL250V, 5 × 20 mm.
- Se recomienda una conexión a tierra adicional; conéctela por separado.

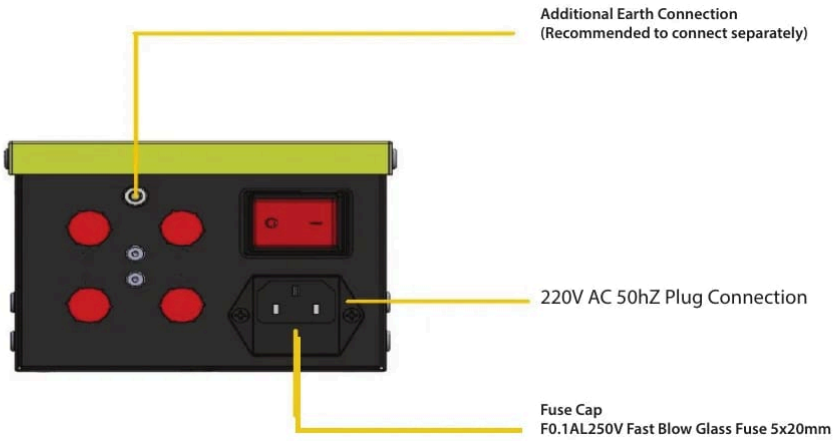

Fuente de alimentación SE-PAC: conexión a tierra, enchufe de red y fusible

Sujeto a cambios técnicos, errores y erratas. Este documento es una traducción del original en inglés y puede contener errores de traducción.

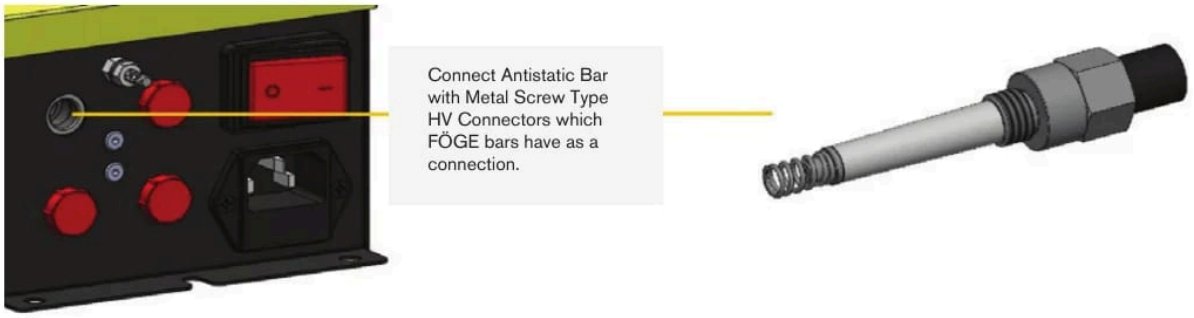

Conecte el dispositivo con su conector AT metálico roscado

7 Indicadores y mandos (fuente de alimentación SE-PAC)

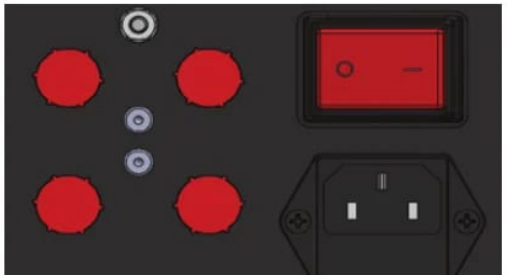

SE-PAC: interruptor ON/OFF

Elemento	Función
Interruptor ON/OFF	Enciende y apaga la fuente de alimentación.
Piloto ON/OFF	Indica si la fuente de alimentación está encendida.

8 Averías

- No abra el producto en ninguno de los casos siguientes ni en ningún otro caso.
- Si el interruptor está encendido pero el piloto ON/OFF está apagado, sustituya el fusible de la fuente de alimentación: fusible de vidrio rápido F0.1AL250V, 5 × 20 mm.

9 Advertencias

- Conecte la alimentación eléctrica y el dispositivo de visualización/salida conforme a las normas de seguridad para equipos eléctricos.
- La tensión de alimentación no debe superar los límites indicados.
- Evite golpes e impactos en el dispositivo.
- Proteja el cable contra daños.

Posibles consecuencias del incumplimiento: riesgo de lesiones por descarga eléctrica; daños o destrucción del dispositivo.

10 Mantenimiento

Debido al proceso de ionización, las partículas en suspensión se adhieren a las puntas emisoras y se carbonizan. Esto reduce el rendimiento de ionización. Todas las barras antiestáticas AC y DC deben revisarse y limpiarse con regularidad con el kit de mantenimiento para productos antiestáticos FÖGE (líquido de limpieza y cepillos).

El intervalo de limpieza depende del proceso y del entorno.

Sujeto a cambios técnicos, errores y erratas. Este documento es una traducción del original en inglés y puede contener errores de traducción.

⚠ Apague el dispositivo antes de limpiarlo y no lo vuelva a encender hasta que esté seco.

1. Limpie el dispositivo de control de electricidad estática con el cepillo de limpieza FÖGE.
2. Coloque un cabezal pulverizador en la botella del líquido de limpieza.
3. Humedezca un paño con líquido de limpieza y limpie el dispositivo de control de electricidad estática, con cuidado alrededor de los emisores.
4. Repita el cepillado y la limpieza hasta que el dispositivo de control de electricidad estática esté limpio.
5. Pula cuidadosamente las puntas con un paño seco.

11 Seguridad

El funcionamiento del sistema requiere conocer las instrucciones de montaje. En estas instrucciones se utilizan las siguientes palabras de señalización:

Palabra de señalización	Significado
ADVERTENCIA	Indica una situación peligrosa que, si no se evita, podría provocar la muerte o lesiones graves.
AVISO	Indica una situación que puede provocar daños materiales si no se evita.
DESCARGA ELÉCTRICA	Indica un riesgo de descarga eléctrica si no se siguen las instrucciones.

12 Responsabilidad por defectos materiales

Todos los componentes del dispositivo se han revisado y se ha comprobado su funcionamiento en la planta de producción. Si, a pesar de nuestro minucioso control de calidad, se producen defectos, debe informarse inmediatamente a FÖGE o a su distribuidor.

La responsabilidad por defectos materiales es de 12 meses a partir de la entrega. Durante este periodo, las piezas defectuosas, excepto las piezas de desgaste, se reparan o sustituyen de forma gratuita si el dispositivo se devuelve a FÖGE con los gastos de envío pagados. No quedan cubiertos los daños causados por un manejo inadecuado, el uso de la fuerza o reparaciones o modificaciones realizadas por terceros. Las reparaciones las realiza exclusivamente FÖGE.

No pueden presentarse otras reclamaciones. Las reclamaciones derivadas del contrato de compraventa no se ven afectadas. En particular, FÖGE no será responsable de ningún daño consecuente, especial, indirecto o incidental. En aras del desarrollo continuo, FÖGE se reserva el derecho de realizar cambios de diseño sin previo aviso.

13 Puesta fuera de servicio y eliminación

Desconecte la alimentación eléctrica y el cable de salida del dispositivo.

Una eliminación incorrecta puede dañar el medio ambiente. Elimine el dispositivo, sus componentes y accesorios, así como los materiales de embalaje, conforme a la normativa de tratamiento y eliminación de residuos aplicable en el país y la región de uso.

Sujeto a cambios técnicos, errores y erratas. Este documento es una traducción del original en inglés y puede contener errores de traducción.